亚洲国家开放时的经济表现

向静姝

天风宏观

一、政策：主动放开还是被动放开，是否出现反复

新加坡防疫政策演变：主动放开，有反复

新加坡在omicron之前反复lockdown多次。2021/06/24新加坡抗疫领导小组发布文章《与冠病共处，如常生活》，开始明确转变防疫思路。08/10起正式进入四步走解封路线中的预备期，逐步放松限制政策。21年8月，逐步放开经济、社交及旅游。但之后的9-10月Delta疫情引发确诊和死亡病例大幅增加，政府被迫重新收紧政策。10/09李显龙再次明确共存路线不改变（演讲《为何新加坡“不再清零”》），此后经历Delta和Omicron轮番冲击后，新加坡于2022/03/24大幅放宽管控措施，正式迈向共存。

共存前先做好一定的基础准备工作，比如疫苗等，且把重心从感染人数放到重症和死亡人数。提出共存时，完全接种疫苗率37%，10月重申共存路线时，疫苗接种率80%。

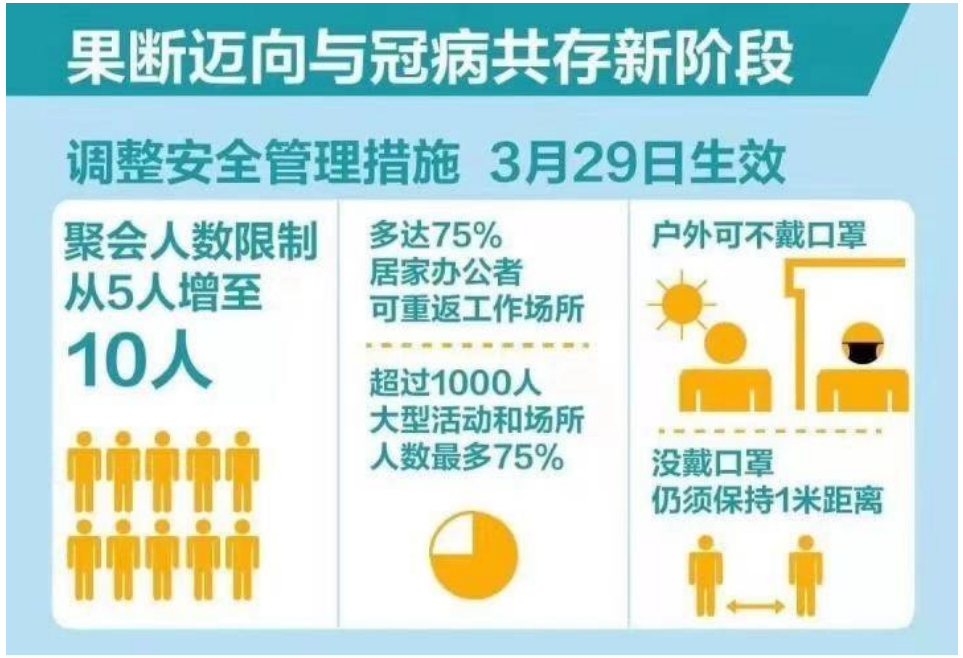

新加坡防疫政策演变：主动放开，有反复

政策相对灵活，视疫情情况，1~2周就可变换疫情政策，如去年9-10月因Delta疫情小幅收紧，今年初因Omicron再度有紧有松（包括1月要求12岁至17岁青少年2月14日起开始打加强针，所有医院和疗养院禁止访客探访。同时由于奥密克戎变种更容易传播，但通常康复较快，确诊隔离期从10天缩短到7天。限制VTL旅客人数，同时放款新冠康复者入境新加坡条款），不过在3月24日后基本全面放开，政策不再反复。如Omicron第二波：今年6-7月Omicron第二波时，新加坡已经**尽量不通过收紧安全管理措施或是扩大疫苗接种来应对，而是要靠医疗能力来减缓冲击**。8月29日起，新加坡取消室内戴口罩的规定。Omicron第三波：今年10月，Omicron新型变异株XBB导致新加坡疫情再度反复，10月15日卫生部再度呼吁民众，在拥挤的室内环境仍应戴上口罩，但XBB疫情中亦没有施加强制管控措施。目前新加坡XBB疫情逐渐消退。

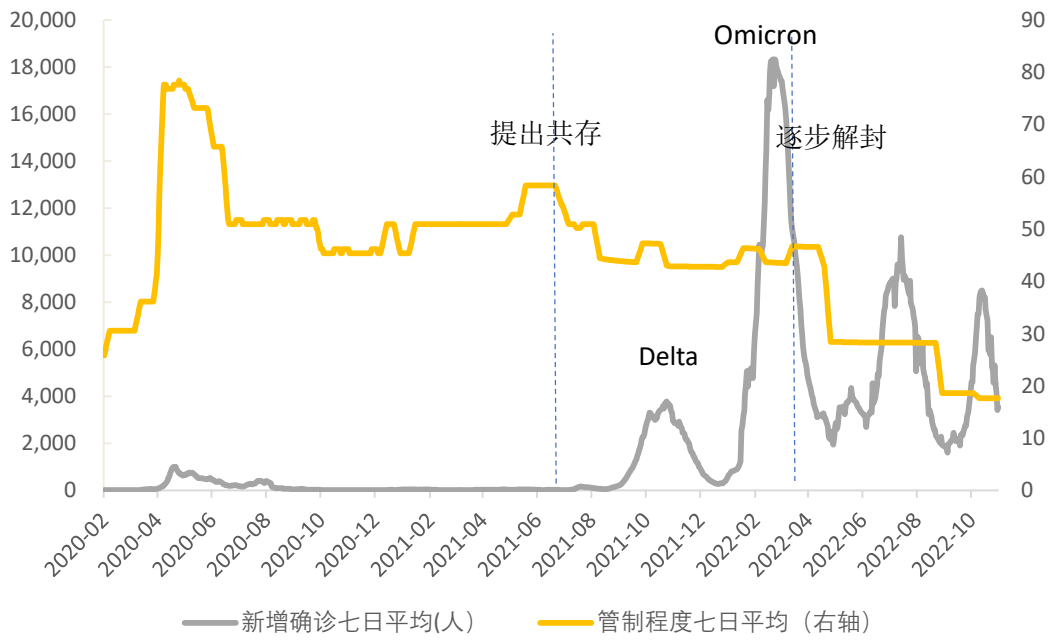

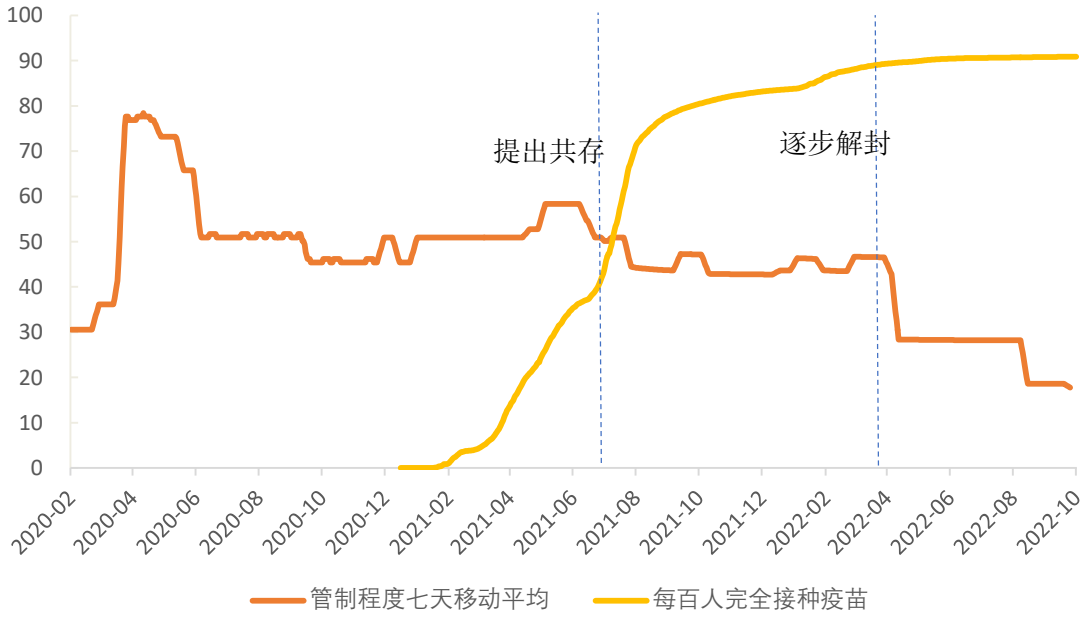

日本防疫政策演变：主动放开，有反复，较谨慎

Delta疫情在去年9月放缓，2021年9月30日，**日本解除全国范围内针对疫情的“紧急事态宣言”**，此后再未实施。11月8日，日本政府放宽了入境限制，允许持有短期签证的商务访客，国际学生和技术实习生在提交疫苗接种证书和活动计划的情况下进入该国。但由于新冠病毒“奥密克戎毒株”的影响，11月30日再度收紧边境港口对策。2022年1月20日，由于日本国内的新冠疫情快速蔓延，日本首相岸田文雄宣布总计1都12县自1月21日起实施“防止蔓延等重点措施”，并持续至2月13日。加上此前的冲绳县、山口县以及广岛县，日本适用“防止蔓延等重点措施”的地区达到1都15县。

2月12日，日本政府决定逐步放宽限制。首先许可2月期间让商务人士和留学生先行入国。从每日1000人以上开始逐渐扩大入境人数。3月1日起，每天入境人数上限从现行的3500人增加至5000人。在此框架内，解禁留学生、外国人技能实习生等旅游目的以外的新的外国人入境。由低风险国家入境日本，隔离时间缩短为3天。高风险国家和地区的入境者需要隔离7天，但入境前已接种完3剂疫苗且核酸检测为阴性，隔离时间可缩短为3天。6月10日起重新开始允许外国游客入境（暂限团体游客）。日本首相岸田文雄9月6日宣布，缩短新冠阳性患者的强制在家疗养时间，有症状患者强制在家疗养时间从10天缩短为7天，无症状患者只要有阴性检测证明，在家疗养时间从7天缩短至5天。9月7日开始将日本每天的入境人数上限从2万人提高到5万人；如果有疫苗第3次接种证明，入境者将不需要出示出国前72小时以内核酸检测阴性证明；同时以所有国家的游客为对象，开始接受没有导游陪同的旅行团。从9月26日起，日本将不再统计新增感染者的数量，只统计存在重症化风险的感染者。

10月11日，日本再度放宽入境防疫政策，取消单日入境人数上限。原则上免除所有旅客入境时核酸检测，旅客入境后无需隔离。不过，旅客在入境时仍需提供3针新冠疫苗接种证明或出境前72小时以内核酸检测阴性证明。

日本防疫政策演变：主动放开，有反复，较谨慎

日本尝试放开，但放宽节奏偏慢：去年9月30日日本宣布全面解除紧急事态宣言并就放开进行实验，日本防疫思路在严谨求证下出现转变。实证实验主要针对疫苗接种证明、检测阴性证明等效果进行验证，以达到控制感染的同时放宽活动限制、恢复经济活动的目的。此后Omicron疫情反弹，日本政府改用**“蔓延防止重点措施”，这是宣布紧急事态宣言的前一阶段**，是为了在进入紧急状态前控制疫情，相应的限制措施较紧急状态更为温和。在2月17日后基本全面放开，政策不再反复。

最后一次解除紧急事态宣言时完全接种疫苗率63%。今年2月放宽边境时，疫苗完全接种率81%。

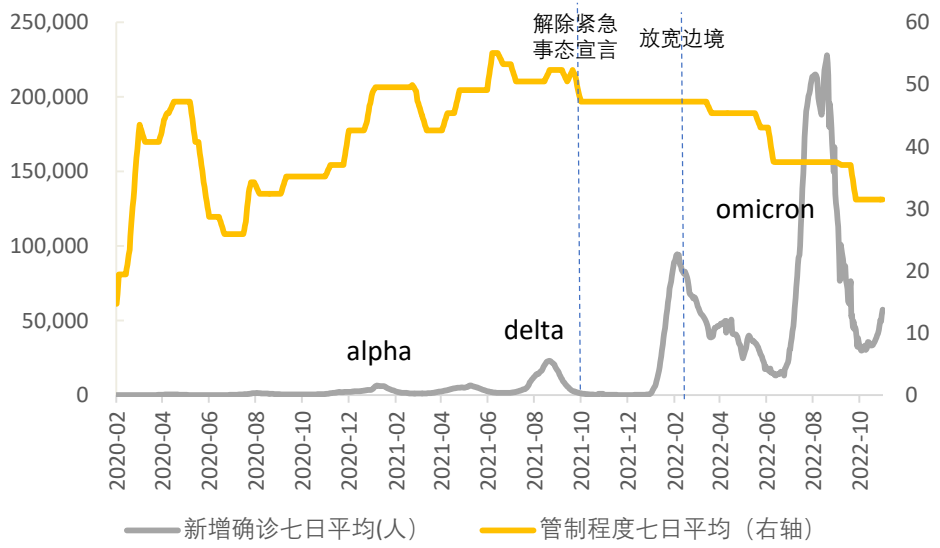

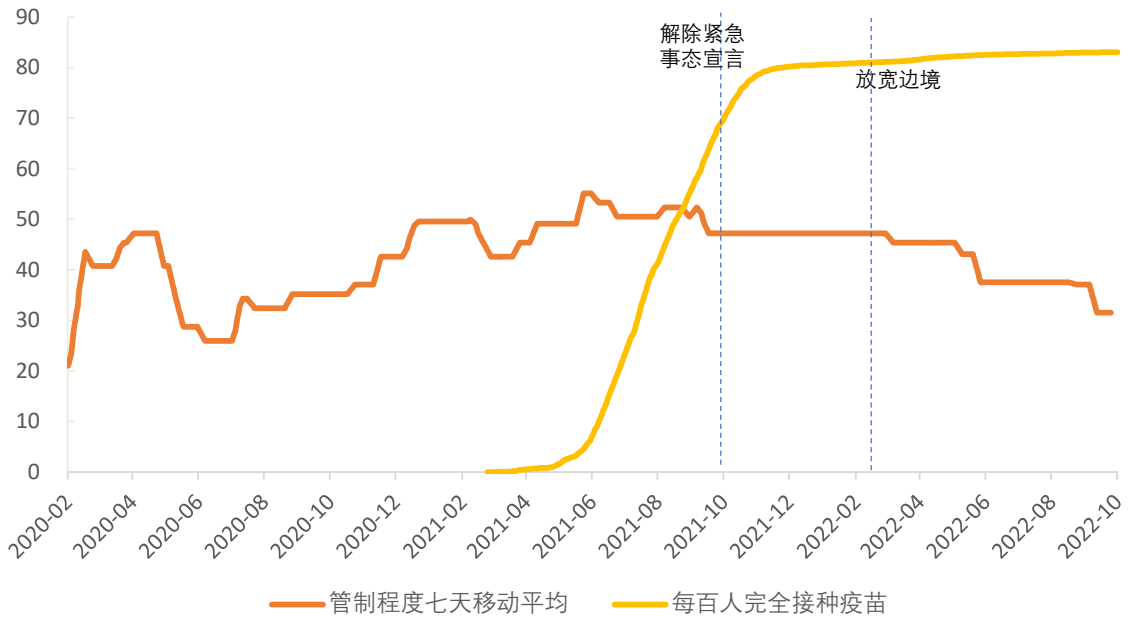

韩国防疫政策演变：主动放开，有反复

2021年10月25日，韩国政府公开了“与新冠共存”的路线图草案，宣布将自11月1日起由此前实施的“保持社交距离”政策，分阶段转向“与新冠共存”政策。然而，第一阶段共存政策实施仅一周后，韩国国内新增确诊病例数就回到日均2000人以上，并持续快速攀升。到12月上旬，韩国连续出现日均新增确诊人数超过7000例的情况，国家防疫面临受新冠疫情侵袭以来最严峻的形势。在此情势下，韩国政府不得不宣布暂停共存政策，重回严格防疫的“保持社交距离”路线。韩国的政策转向建立在全民疫苗接种完成率超过70%的基础上，但仍然只坚持了45天便难以为继。

重启严格防疫政策一个月后，韩国日均新增人数已逐渐回落至3000人上下，韩国政府在2021年末公布的2022年“新冠病毒防疫应对联合工作计划”中指出今年将根据奥密克戎疫情形势调整“保持社交距离”政策，以恢复日常生活和建立可持续防疫体系目标，逐渐放宽防疫措施和“防疫通行证”制度，2021年12月18日零时起到明年1月2日，恢复社交距离防疫措施。

今年1月起韩国逐步放松防疫。2月18日韩国中央灾难安全对策本部调整防疫措施具体方案，延长餐厅、练歌房、室内体育设施等公众场所营业时间，停止营业场所出入名单登记制度。4月15日，韩国国务总理宣布**从4月18日起全面解除社交距离措施。**

4月25日新冠传染病等级从甲级下调至乙级。6月20日起取消新冠患者隔离要求。**出入境方面，**今年4月1日起，完成全程新冠疫苗接种的入境者免隔离；未接种者入境后隔离7天；6月8日起，全面解除入境隔离限制，所有入境人员无论是否接种新冠疫苗、不分国籍，当天起一律免隔离。 6月20日起取消新冠患者隔离要求。

韩国防疫政策演变：主动放开，有反复

共存前先做好一定的基础准备工作，比如疫苗等，且把重心从感染人数放到重症和死亡人数。提出共存时，完全接种疫苗率70.7%。

政策有反复，但今年4月全面放开后，管制程度下降迅速。 如去年12月上旬，韩国连续出现日均新增确诊人数超过7000例的情况，韩国政府不得不宣布暂停共存政策，重回严格防疫的“保持社交距离”路线。不过在4月后基本全面放开，政策不再反复。

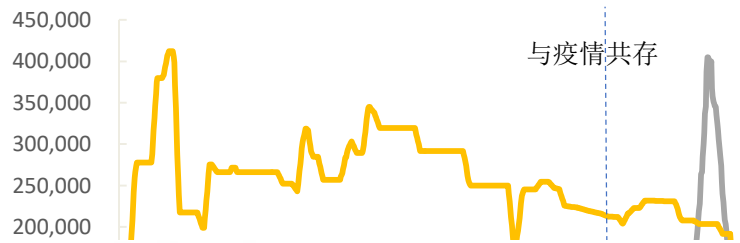

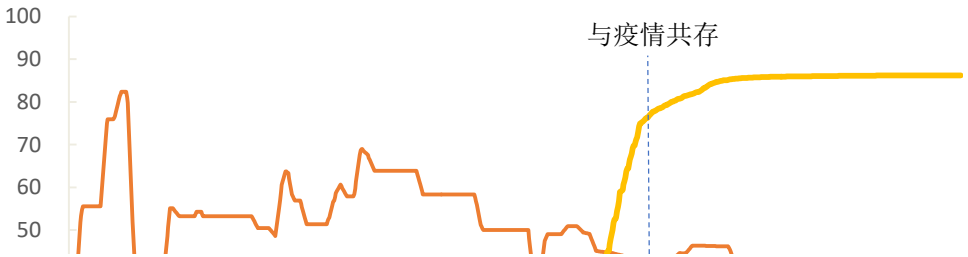

预览已结束，完整报告链接和二维码如下：

https://www.yunbaogao.cn/report/index/report?reportId=1_49654